

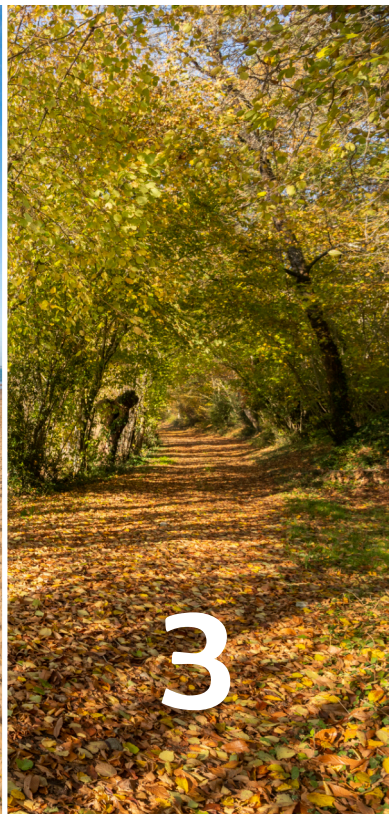

BILAN ANNUEL DE FRÉQUENTATION TOURISTIQUE

Vendée Grand Sud

ESTIMATION DE LA FRÉQUENTATION TOURISTIQUE VIA FLUX VISION



1,9 million de nuitées touristiques réalisées

sur la période du 1^{er} janvier au 31 décembre 2023

Vacances d'hiver : du 4 février au 5 mars 2023 inclus

Vacances de printemps : du 8 avril au 8 mai 2023 inclus

Grandes vacances : du 8 juillet au 3 septembre 2023 inclus

Vacances de la Toussaint : du 21 octobre au 5 novembre 2023 inclus

Vacances de Noël : du 23 décembre 2023 au 7 janvier 2024 inclus

Jour de l'an : dimanche 1^{er} janvier | **Lundi de Pâques** : lundi 10 avril

Fête du travail : lundi 1^{er} mai | **Victoire 1945** : lundi 8 mai

Ascension : jeudi 18 mai | **Pentecôte** : lundi 29 mai

Fête nationale : vendredi 14 juillet | **Assomption** : mardi 15 août

Rentrée : lundi 4 septembre | **Toussaint** : mercredi 1^{er} novembre

Armistice : samedi 11 novembre | **Noël** : lundi 25 décembre

* Évolution des nuitées touristiques quotidiennes sur la période du 1^{er} janvier au 31 décembre 2023 (clientèle française et étrangère)

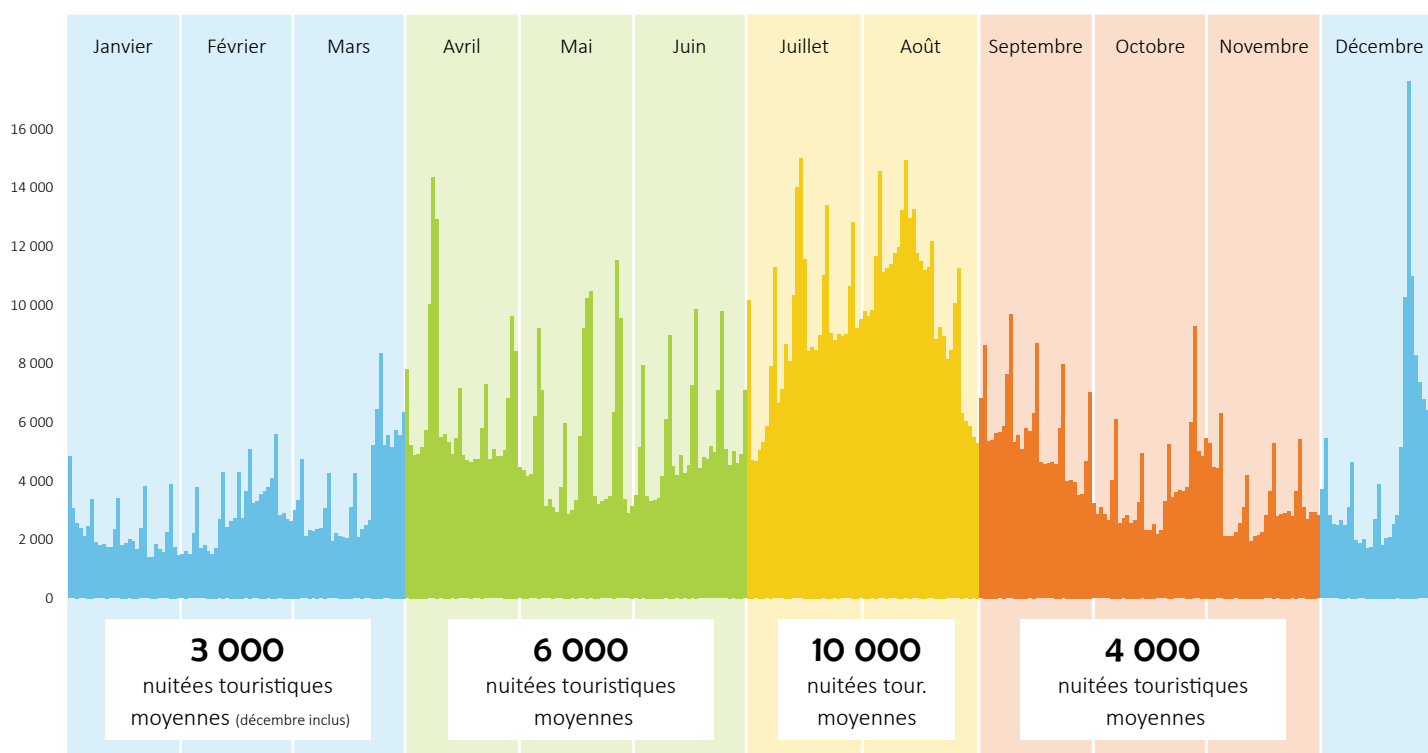

* Répartition des nuitées touristiques mensuelles et saisonnières (clientèle française et étrangère)

Mois	Nuitées	%	Évolution N-1
Janvier	70 000	4 %	/
Février	84 000	4 %	/
Mars	114 000	6 %	/
Avril	191 000	10 %	/
Mai	160 000	8 %	/
Juin	161 000	8 %	/
Juillet	282 000	15 %	/
Août	319 000	17 %	/
Septembre	171 000	9 %	/
Octobre	115 000	6 %	/
Novembre	97 000	5 %	/
Décembre	152 000	8 %	/
Total	1 918 000	100 %	/

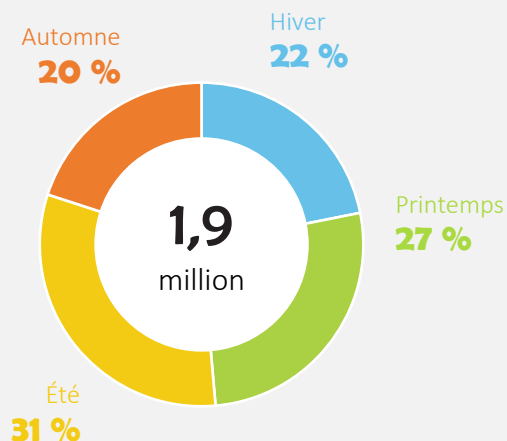

Janvier - Février - Mars - Décembre : 419 000 nuitées touristiques réalisées

sur la période du 1^{er} janvier au 31 mars et du 1^{er} au 31 décembre 2023

* Évolution des nuitées touristiques sur la période du 1^{er} janvier au 31 mars et du 1^{er} au 31 décembre 2023 (clientèle française et étrangère)

3 000

nuitées touristiques moyennes

18 000

nuitées touristiques le 24 décembre

/

de nuitées touristiques par rapport à 2022

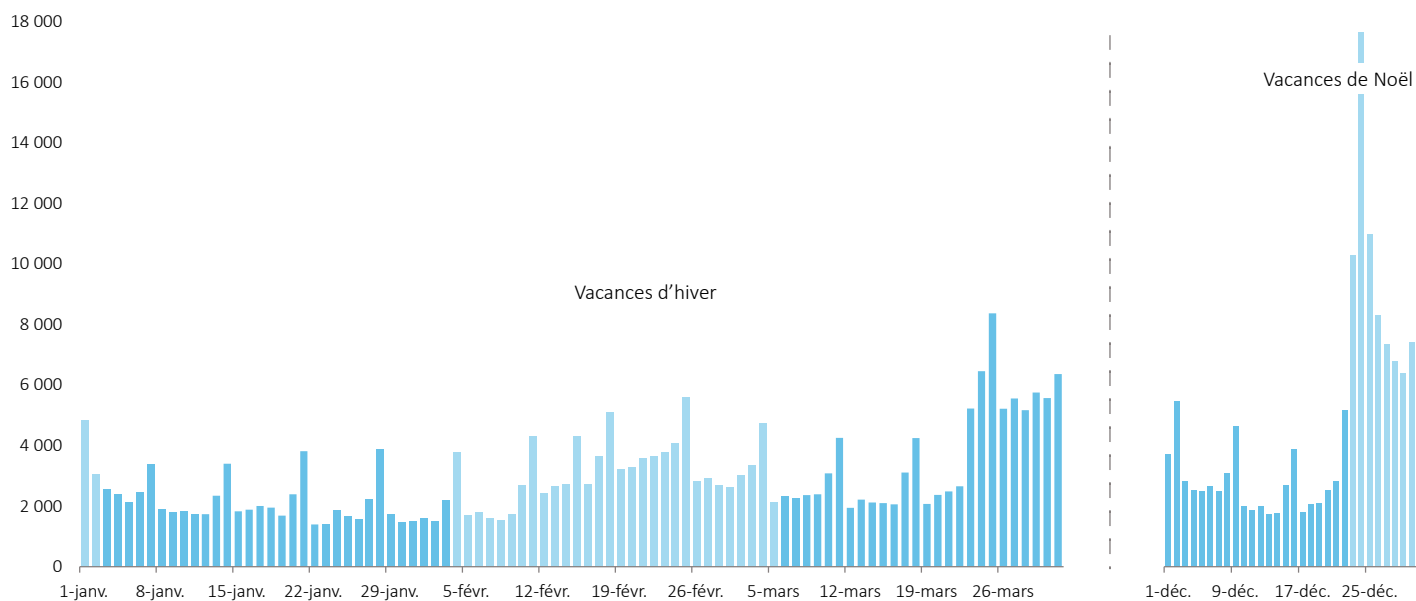

* Origines géographiques de la clientèle française sur la période du 1^{er} janvier au 31 mars et du 1^{er} au 31 décembre 2023

Top 5 par département

Vendée	44 %
Deux-Sèvres	7 %
Loire-Atlantique	7 %
Charente-Maritime	5 %
Maine-et-Loire	3 %

Top 5 par région

Pays de la Loire	55 %
Nouvelle-Aquitaine	17 %
Île-de-France	12 %
Bretagne	4 %
Centre-Val de Loire	3 %

* Zoom sur les vacances d'hiver et de Noël

Vacances d'hiver

94 000

nuitées touristiques

/
par rapport à 2022

Vacances de Noël

116 000

nuitées touristiques

/
par rapport à 2022

Avril - Mai - Juin : 513 000 nuitées touristiques réalisées

sur la période du 1^{er} avril au 30 juin 2023

* Évolution des nuitées touristiques quotidiennes sur la période du 1^{er} avril au 30 juin 2023 (clientèle française et étrangère)

6 000

nuitées touristiques moyennes

14 000

nuitées touristiques le 8 avril

/

de nuitées touristiques par rapport à 2022

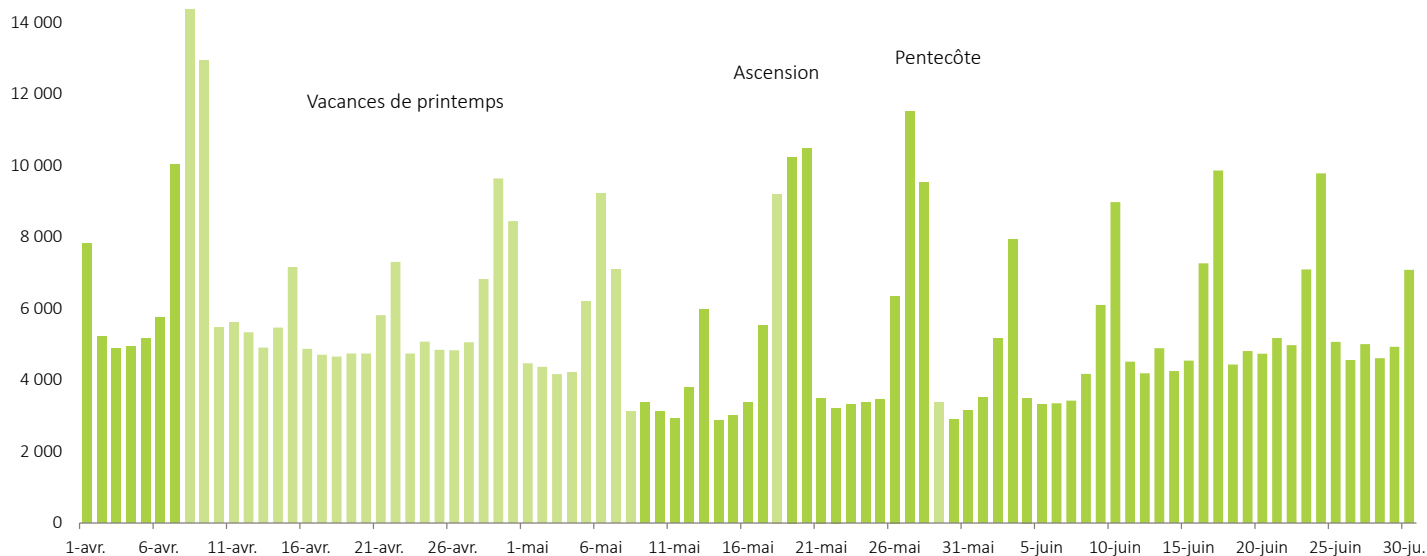

* Origines géographiques de la clientèle française sur la période du 1^{er} avril au 30 juin 2023

Top 5 par département

Vendée	31 %
Loire-Atlantique	7 %
Deux-Sèvres	6 %
Charente-Maritime	6 %
Maine-et-Loire	4 %

Top 5 par région

Pays de la Loire	44 %
Nouvelle-Aquitaine	19 %
Île-de-France	14 %
Bretagne	6 %
Centre-Val de Loire	4 %

* Zoom sur les vacances de printemps et les ponts de l'Ascension et de la Pentecôte

Vacances de printemps

190 000

nuitées touristiques



par rapport à 2022

Ascension

33 000

nuitées touristiques

par rapport à 2022

Pentecôte

24 000

nuitées touristiques

par rapport à 2022

Juillet - Août : 602 000 nuitées touristiques réalisées

sur la période du 1^{er} juillet au 31 août 2023

* Évolution des nuitées touristiques quotidiennes sur la période du 1^{er} juillet au 31 août 2023 (clientèle française et étrangère)

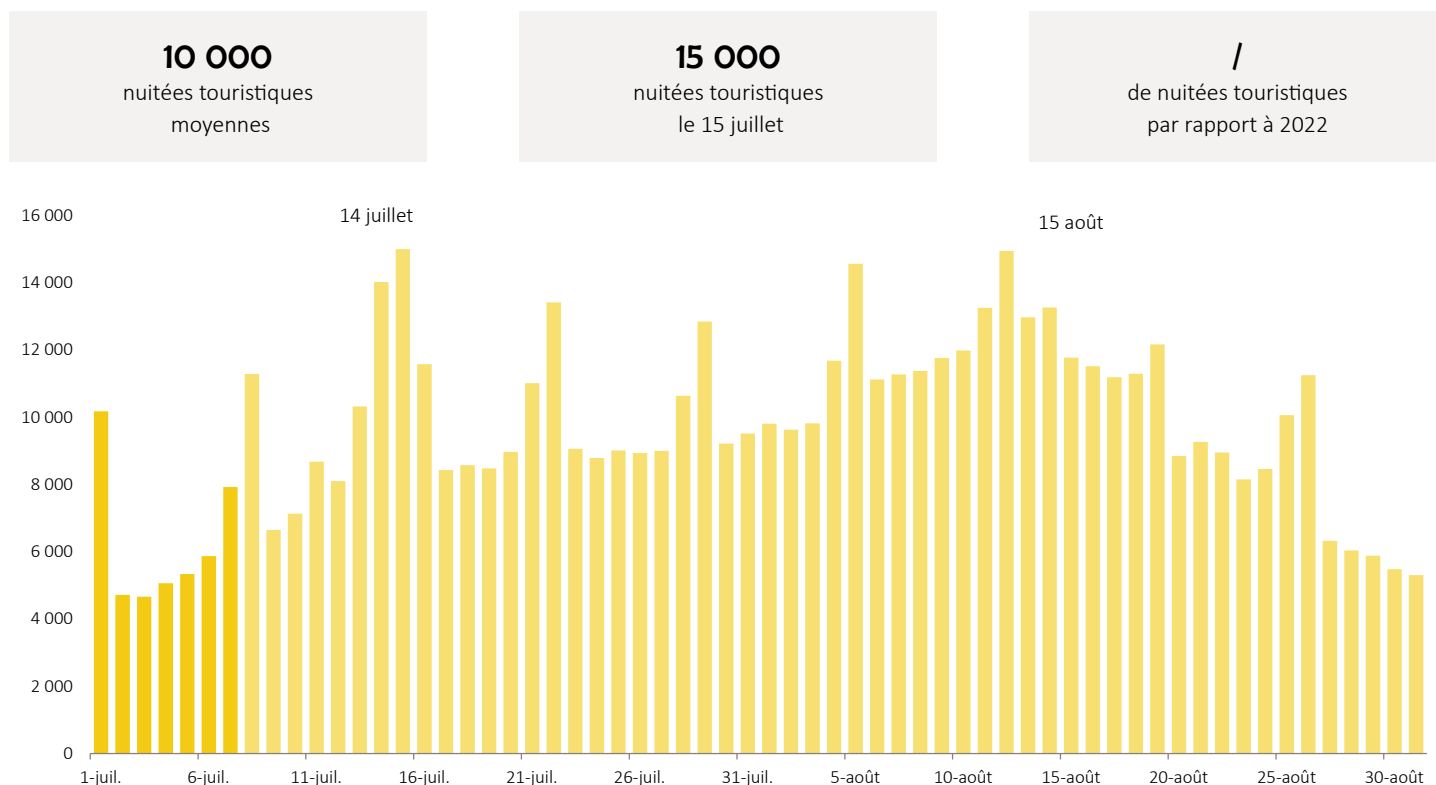

* Origines géographiques de la clientèle française sur la période du 1^{er} juillet au 31 août 2023

Top 5 par département

Vendée	16 %
Loire-Atlantique	6 %
Deux-Sèvres	5 %
Charente-Maritime	4 %
Maine-et-Loire	3 %

Top 5 par région

Pays de la Loire	27 %
Île-de-France	21 %
Nouvelle-Aquitaine	15 %
Bretagne	6 %
Hauts-de-France	6 %

* Origines géographiques de la clientèle étrangère sur la période du 1^{er} juillet au 31 août 2023

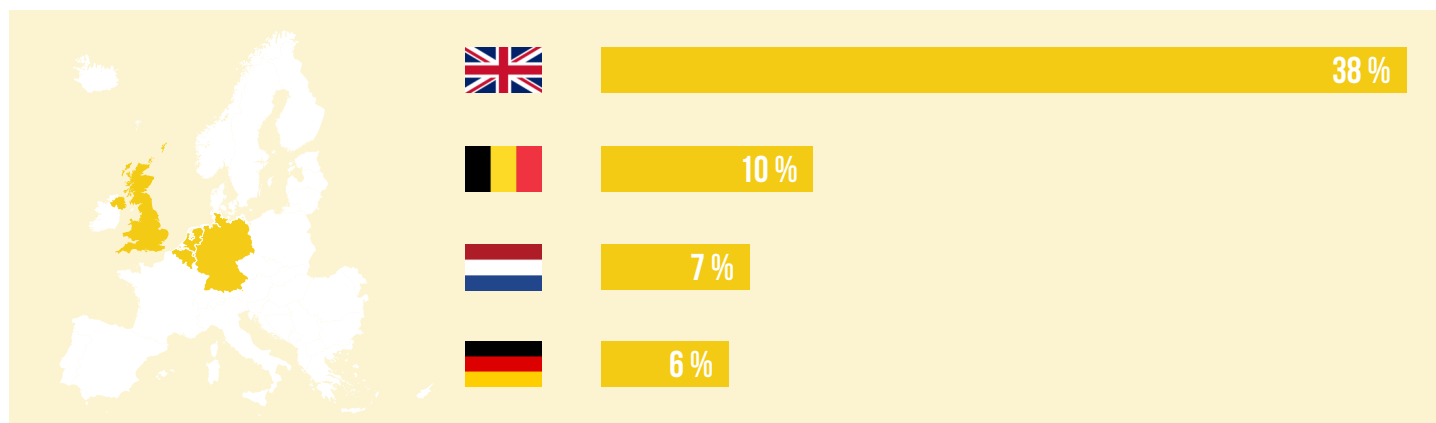

Septembre - Octobre - Novembre : 384 000 nuitées touristiques réalisées

sur la période du 1^{er} septembre au 30 novembre 2023

* Évolution des nuitées touristiques quotidiennes sur la période du 1^{er} septembre au 30 novembre 2023 (clientèle française et étrangère)

4 000

nuitées touristiques
moyennes

10 000

nuitées touristiques
le 9 septembre

/

de nuitées touristiques
par rapport à 2022

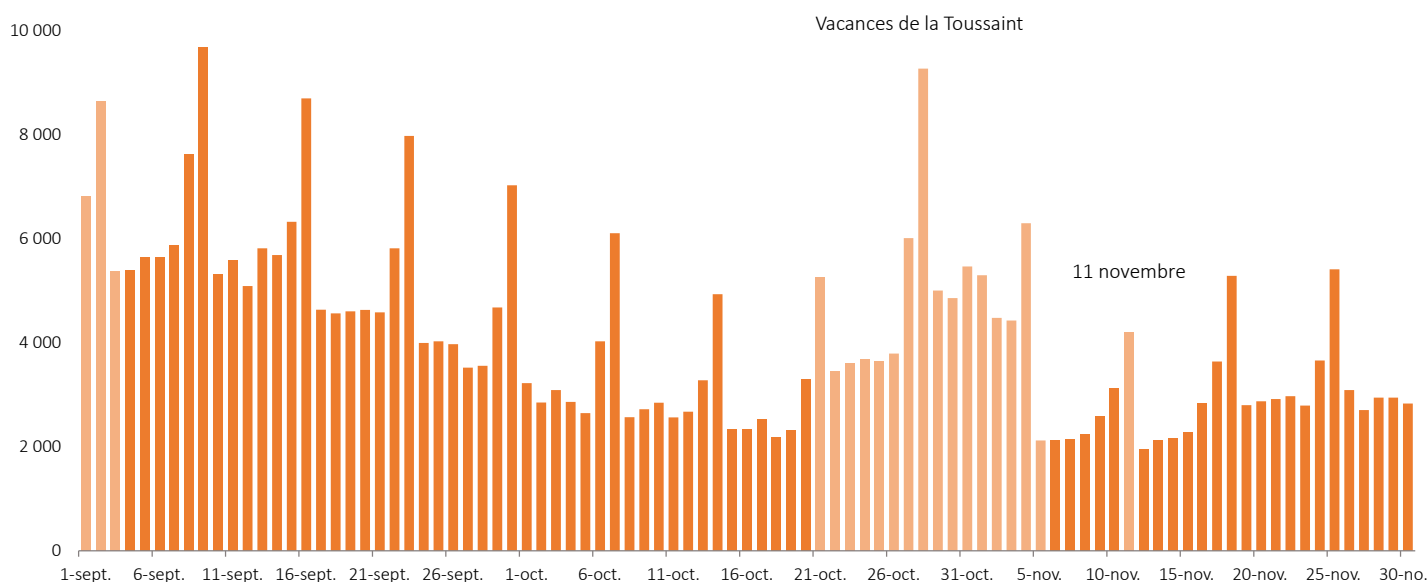

* Origines géographiques de la clientèle française sur la période du 1^{er} septembre au 30 novembre 2023

Top 5 par département

Vendée	36 %
Deux-Sèvres	8 %
Loire-Atlantique	7 %
Charente-Maritime	5 %
Maine-et-Loire	4 %

Top 5 par région

Pays de la Loire	48 %
Nouvelle-Aquitaine	20 %
Île-de-France	13 %
Bretagne	5 %
Centre-Val de Loire	3 %

* Zoom sur les vacances de la Toussaint

Vacances de la Toussaint

77 000

nuitées touristiques

/
par rapport à 2022

5,1 millions de visites d'excursionnistes réalisées

sur la période du 1^{er} janvier au 31 décembre 2023

Vacances d'hiver : du 4 février au 5 mars 2023 inclus

Vacances de printemps : du 8 avril au 8 mai 2023 inclus

Grandes vacances : du 8 juillet au 3 septembre 2023 inclus

Vacances de la Toussaint : du 21 octobre au 5 novembre 2023 inclus

Vacances de Noël : du 23 décembre 2023 au 7 janvier 2024 inclus

Jour de l'an : dimanche 1^{er} janvier | **Lundi de Pâques** : lundi 10 avril

Fête du travail : lundi 1^{er} mai | **Victoire 1945** : lundi 8 mai

Ascension : jeudi 18 mai | **Pentecôte** : lundi 29 mai

Fête nationale : vendredi 14 juillet | **Assomption** : mardi 15 août

Rentrée : lundi 4 septembre | **Toussaint** : mercredi 1^{er} novembre

Armistice : samedi 11 novembre | **Noël** : lundi 25 décembre

* Évolution des visites d'excursionnistes quotidiennes sur la période du 1^{er} janvier au 31 décembre 2023 (clientèle française et étrangère)

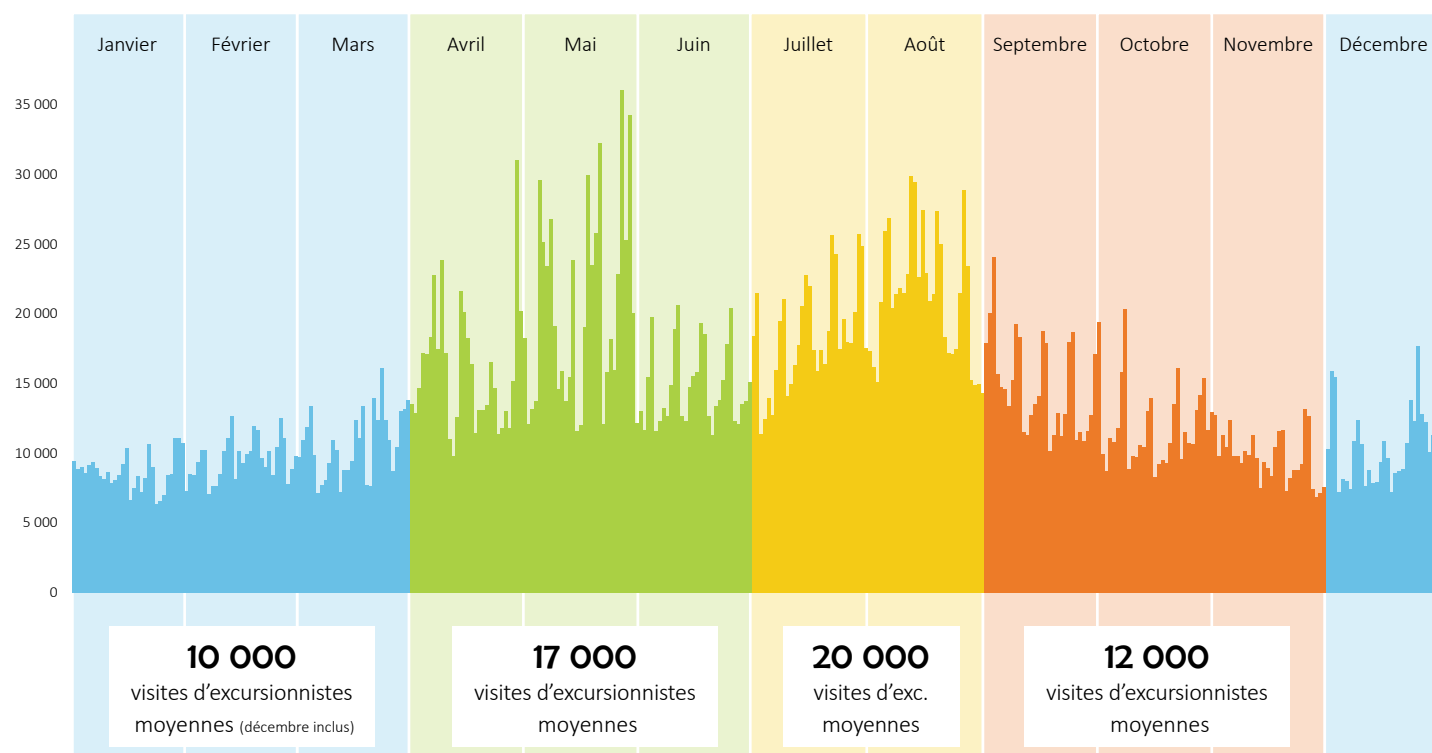

* Répartition des visites d'excursionnistes mensuelles et saisonnières (clientèle française et étrangère)

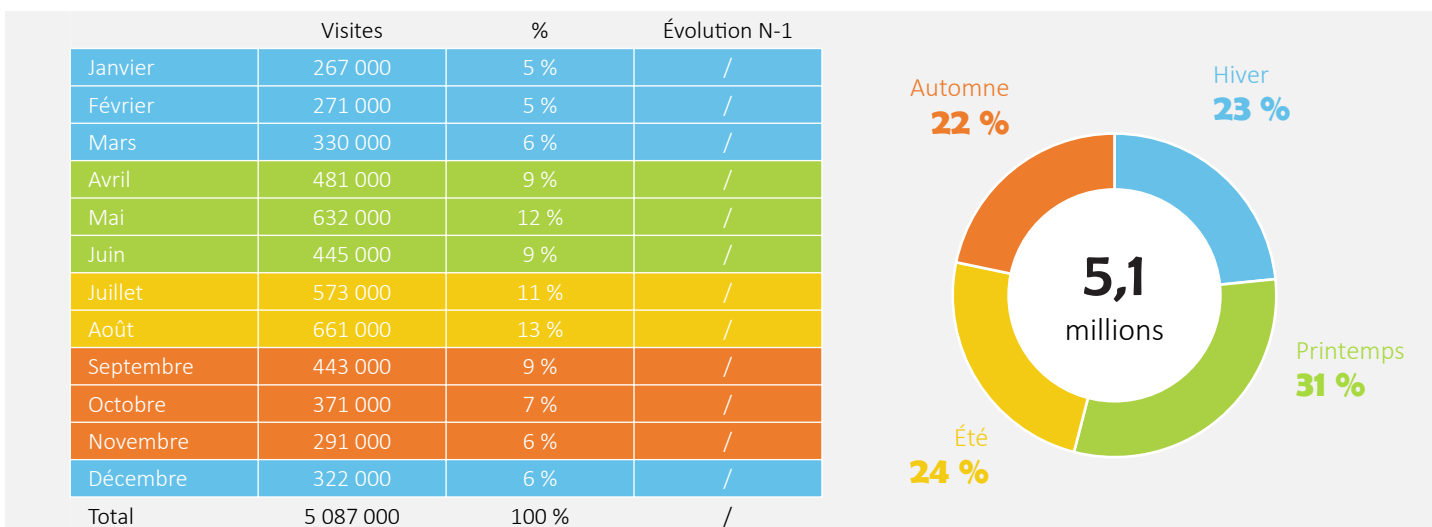

Janvier - Février - Mars - Décembre : 1,2 million de visites d'excursionnistes réalisées

sur la période du 1^{er} janvier au 31 mars et du 1^{er} au 31 décembre 2023

* Évolution des visites d'excursionnistes sur la période du 1^{er} janvier au 31 mars et du 1^{er} au 31 décembre 2023 (clientèle française et étrangère)

10 000

visites d'excursionnistes moyennes

18 000

visites d'excursionnistes le 25 décembre

/

de visites d'excursionnistes par rapport à 2022

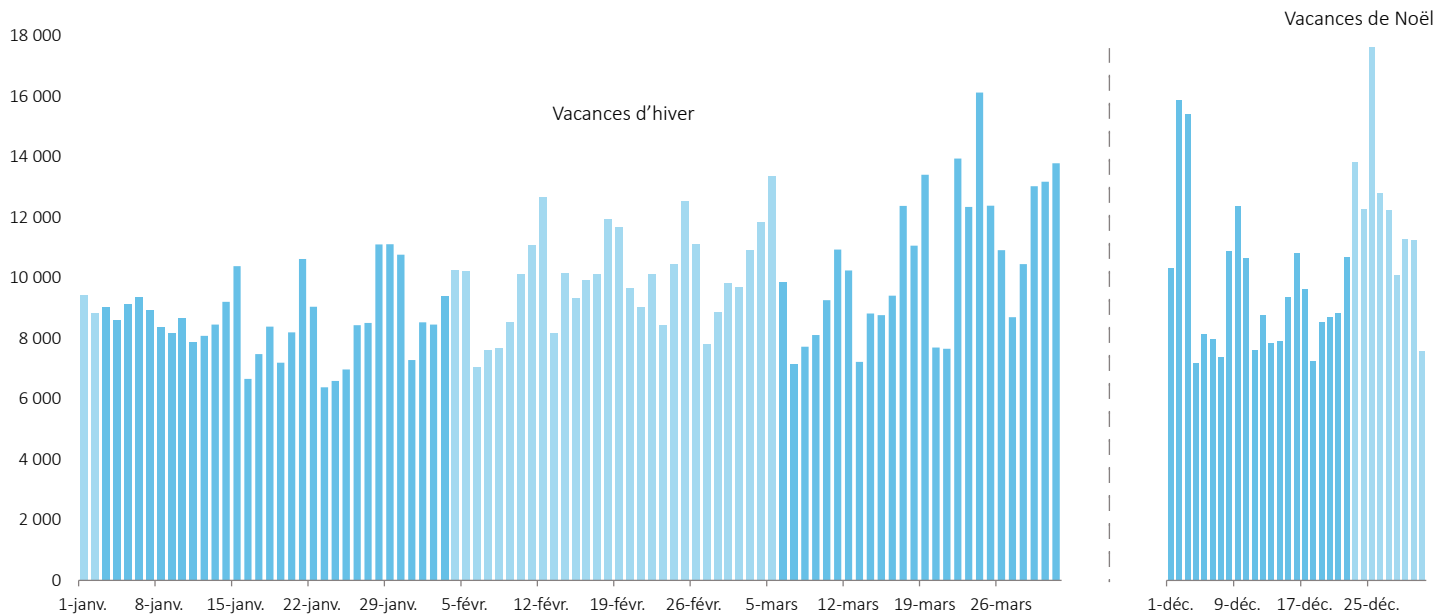

* Origines géographiques de la clientèle française sur la période du 1^{er} janvier au 31 mars et du 1^{er} au 31 décembre 2023

Top 5 par département

Vendée	36 %
Deux-Sèvres	21 %
Charente-Maritime	10 %
Loire-Atlantique	8 %
Maine-et-Loire	3 %

Top 5 par région

Pays de la Loire	49 %
Nouvelle-Aquitaine	39 %
Bretagne	4 %
Île-de-France	3 %
Centre-Val de Loire	1 %

* Zoom sur les vacances d'hiver et de Noël

Vacances d'hiver

300 000

visites d'excursionnistes

par rapport à 2022

Vacances de Noël

178 000

visites d'excursionnistes

par rapport à 2022

Avril - Mai - Juin : 1,6 million de visites d'excursionnistes réalisées

sur la période du 1^{er} avril au 30 juin 2023

* Évolution des visites d'excursionnistes quotidiennes sur la période du 1^{er} avril au 30 juin 2023 (clientèle française et étrangère)

17 000

visites d'excursionnistes moyennes

36 000

visites d'excursionnistes le 27 mai

/

de visites d'excursionnistes par rapport à 2022

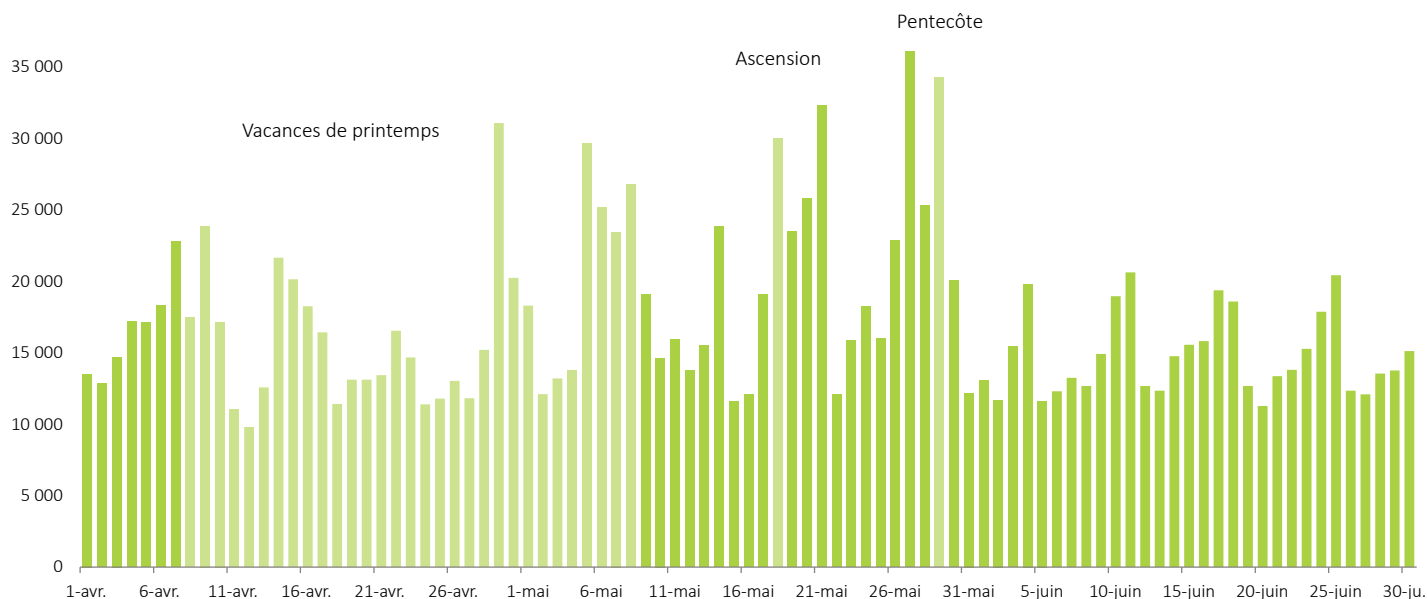

* Origines géographiques de la clientèle française sur la période du 1^{er} avril au 30 juin 2023

Top 5 par département

Vendée	25 %
Deux-Sèvres	18 %
Charente-Maritime	9 %
Loire-Atlantique	9 %
Maine-et-Loire	4 %

Top 5 par région

Pays de la Loire	39 %
Nouvelle-Aquitaine	38 %
Bretagne	6 %
Île-de-France	5 %
Occitanie	3 %

* Zoom sur les vacances de printemps et les ponts de l'Ascension et de la Pentecôte

Vacances de printemps

527 000

visites d'excursionnistes

/
par rapport à 2022

Ascension

112 000

visites d'excursionnistes

/
par rapport à 2022

Pentecôte

96 000

visites d'excursionnistes

/
par rapport à 2022

Juillet - Août : 1,2 million de visites d'excursionnistes réalisées

sur la période du 1^{er} juillet au 31 août 2023

* Évolution des visites d'excursionnistes quotidiennes sur la période du 1^{er} juillet au 31 août 2023 (clientèle française et étrangère)

20 000

visites d'excursionnistes moyennes

30 000

visites d'excursionnistes le 12 août

/

de visites d'excursionnistes par rapport à 2022

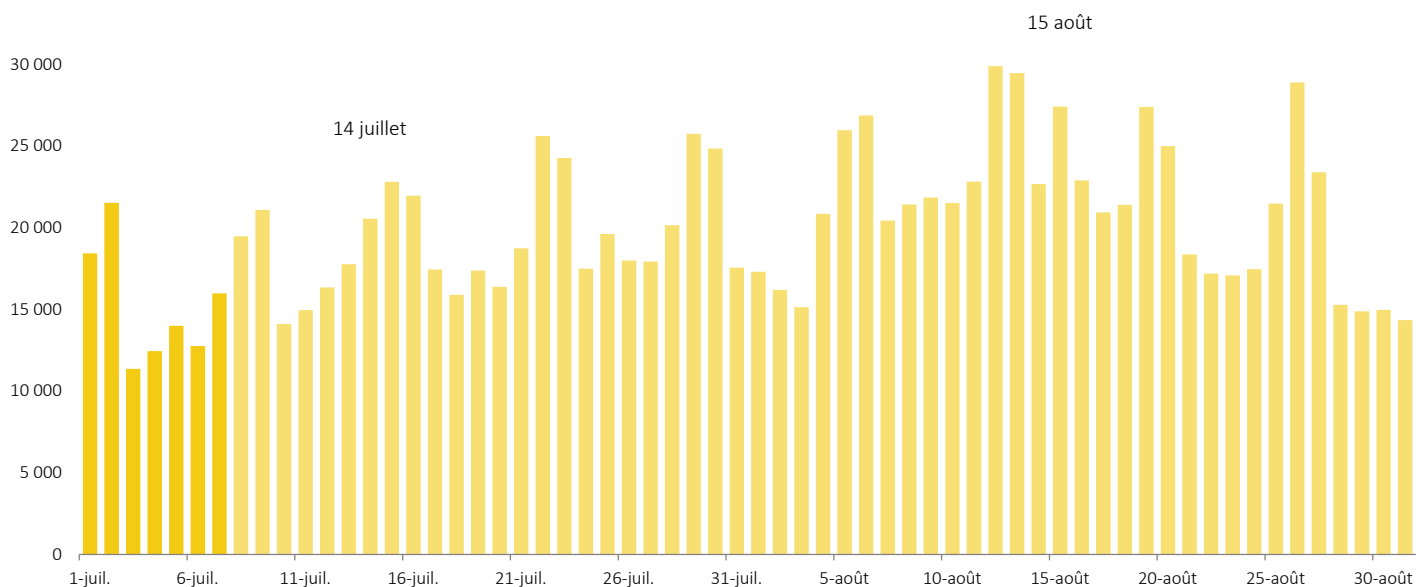

* Origines géographiques de la clientèle française sur la période du 1^{er} juillet au 31 août 2023

Top 5 par département

Vendée	22 %
Deux-Sèvres	18 %
Charente-Maritime	8 %
Loire-Atlantique	7 %
Maine-et-Loire	3 %

Top 5 par région

Nouvelle-Aquitaine	35 %
Pays de la Loire	33 %
Île-de-France	9 %
Bretagne	6 %
Auvergne-Rhône-Alpes	3 %

* Origines géographiques de la clientèle étrangère sur la période du 1^{er} juillet au 31 août 2023

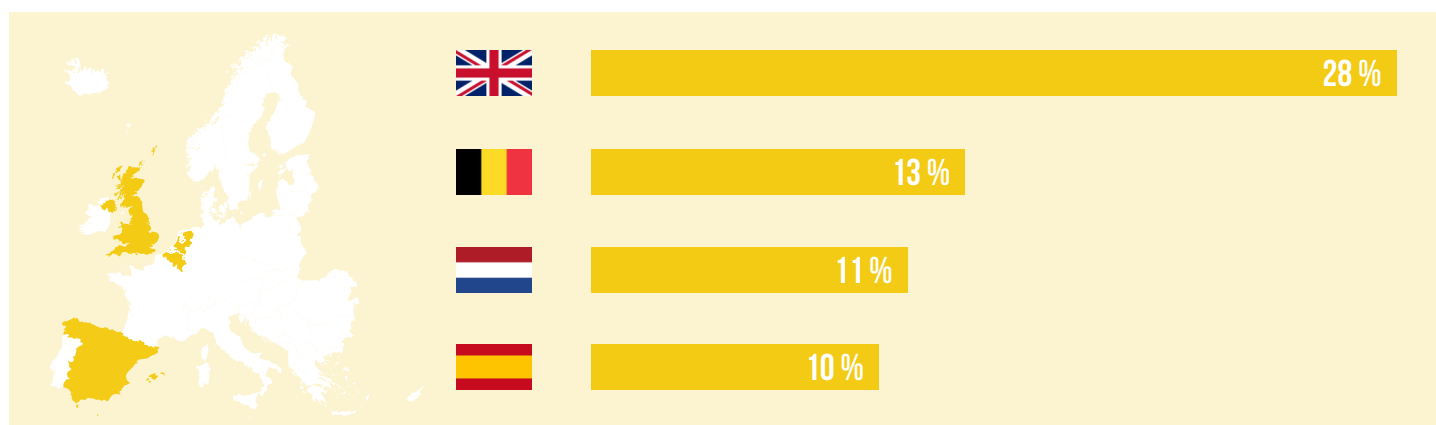

Septembre - Octobre - Novembre : 1,1 million de visites d'excursionnistes réalisées

sur la période du 1^{er} septembre au 30 novembre 2023

* Évolution des visites d'excursionnistes quotidiennes sur la période du 1^{er} septembre au 30 novembre 2023 (clientèle française et étrangère)

12 000

visites d'excursionnistes moyennes

24 000

visites d'excursionnistes le 3 septembre

/

de visites d'excursionnistes par rapport à 2022

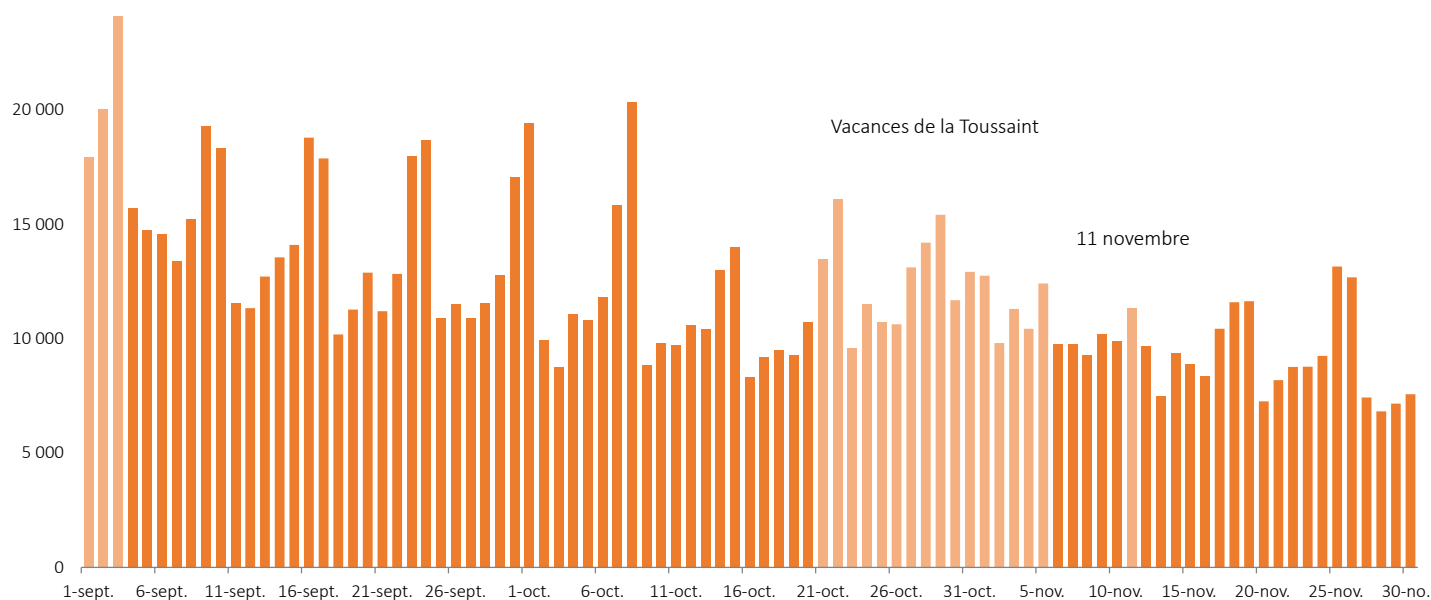

* Origines géographiques de la clientèle française sur la période du 1^{er} septembre au 30 novembre 2023

Top 5 par département

Vendée	32 %
Deux-Sèvres	21 %
Charente-Maritime	10 %
Loire-Atlantique	8 %
Maine-et-Loire	3 %

Top 5 par région

Pays de la Loire	44 %
Nouvelle-Aquitaine	40 %
Bretagne	5 %
Île-de-France	4 %
Centre-Val de Loire	2 %

* Zoom sur les vacances de la Toussaint

Vacances de la Toussaint

196 000

visites d'excursionnistes

/
par rapport à 2022

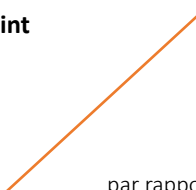

Note méthodologique et définitions

Flux Vision

Les données présentées sont issues du dispositif Flux Vision, une solution d'observation de la fréquentation touristique basée sur la téléphonie mobile. Les données sont estimées par des procédés de redressements à partir (notamment) des parts de marché d'Orange et du taux d'équipement en mobile.

Précisions

Seules les nuitées réalisées par les touristes et les visites réalisées par les excursionnistes sont analysées.

Ces deux segments comprennent les visiteurs classiques, de loisirs et d'affaires, ainsi que d'autres types de populations qui répondent aux mêmes critères de segmentation (séjour dans un établissement de santé, visite à des proches et/ou amis, transporteur routier...).

La segmentation étant basée sur la zone d'étude, une personne peut être segmentée comme touriste sur une zone et excursionniste sur une autre.

La segmentation étant glissante, une personne pourra basculer d'un segment à un autre dans le temps.

Toute évolution comprise entre - 5 % et + 5 % doit être considérée comme stable.

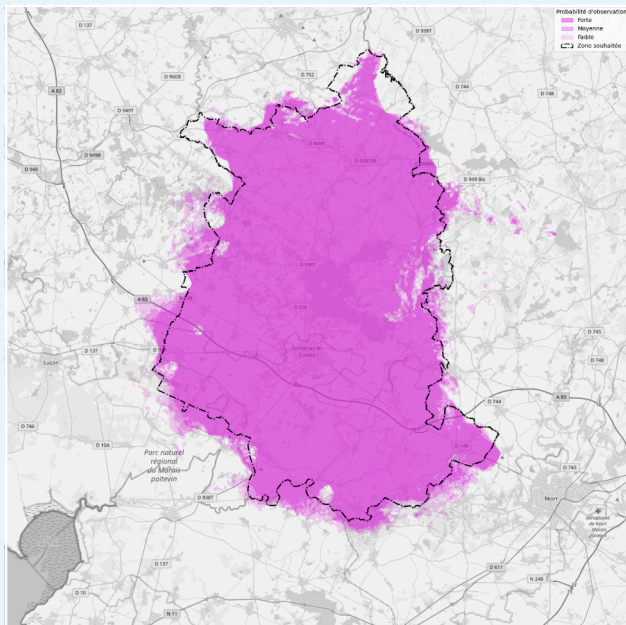

Définitions

Touriste : Personne séjournant sur la zone d'observation, non résidente sur cette zone d'observation et ayant réalisé un maximum de 4 séjours sur cette même zone d'observation au cours des 8 dernières semaines d'observation.

Nuitée : Est comptabilisée en nuitée toute personne présente plus de 2 heures consécutives sur sa zone majoritaire entre minuit et 6 heures du matin.

Excursionniste : Personne présente plus de 2 heures sur la zone d'observation, ne réalisant pas de nuitée la veille et le soir du jour étudié et présente au maximum 5 fois en journée sur les 15 derniers jours.

Résident : Personne dont la zone de présence majoritaire est dans la zone d'observation et qui a réalisé au moins 22 nuits dans sa zone de présence majoritaire au cours des 8 dernières semaines d'observation.

Habituellement présent : Personne séjournant sur la zone d'observation, non résidente sur la zone d'observation et ayant réalisé plus de 4 séjours sur celui-ci au cours des 8 dernières semaines d'observation.

Vendéen : Personne ayant une adresse de facturation dans le département de la Vendée.

Étranger : Personne ayant une adresse de facturation dans un autre pays que la France.

Crédits photographiques : © / Julien GAZEAU / Simon BOURCIER